晶報

社址上海望平街 電話九三四二八號

第一千六百零六號

□社址山東路一六一號□ □自動電話九三四二八號□

廣告刊例

「新聞欄中」「價目表」「新聞中縫」計三十字長十字寬爲一格以半格起碼每期每格洋八元「封面」中縫一分格等與新聞中縫同每期每格洋五元「封面」計十五字高十九字寬爲一格以半格起碼每期每格洋六元「後幅」分格等與封面同每期每格洋五元

定報價格

每三日出一張增刊無定 中國境內全年二元半年一元一角每月二角日本同其餘外國各埠加倍均作大洋計算報資先惠郵費在內郵票加一

今日一張零售大洋二分八釐

緒綸綢緞大同業

北市 老九綸 老介福 老九章

南市 大綸 大昌 何恆昌 大盛 大成 立興祥

秋季大價減 ▲八月二十日起

特別大競賣三星期 空前未有照碼八折

出作入息 活潑剛強

偉哉其人出作入息而能活潑剛強然足以語此者非內臟健康腸胃潔淨不可清導丸平肝導滯臨睡一劑妙用無窮臟腑於以強精神於以振所有面疹口臭肝旺胃呆頭痛神昏諸般痛苦莫或能侵矣

汕頭鶴市盧起隆陳君其章云「鄙人常患便秘以致內腑擁滯神疲頭疼飲食無味後服清導丸數劑諸症悉愈今已精神活潑康健如恆矣」

清導丸各藥房均有出售或直向上海江西路四五一號章廉士藥局函購每瓶七角六瓶三元五角郵費不取 各埠藥房均有出售

□四馬路口大新街中□

新開 大鴻運酒樓

◀八月三號正式開張▶

本樓交通便利特建高廈堂皇大廳佈置美化設備新穎以備各界喜慶宴會之需另闢精美房間以便宴客小酌的幽雅坐位舒適富有電扇設備名貴特聘京蘇中西名廚統辦全席小酌侍役和靄招待週到如蒙仕女須定座席格外優待不勝歡迎之至

電話九三七五三號

明星影片公司新片預告

程小青編劇 張石川導演

胡萍 梁賽珍 鄭小秋 龔稼農（主演）

愛國軍事巨片

國魂的復活

攝製已竣請注意開映地點及日期

德麗書局最新出版

上海的性市場

（出版了）

是一部最新出版的另一社會寫實作品！

韓莊秘訣 肉林豔跡 宣述無遺 盡紀在內

文筆活潑生動…寫實傑作品中傑構 事實風流博施…性市場內幕中神秘 舉凡人肉市場中…手續 秘史 機關 拉馬 招待 賣淫 的花花絮絮…騙人 秘術 打樣 看鐵 破瓜 規模 逐一的刊入…歷歷如繪（欲知詳細…快讀是書）

（兩性變易）（欲仙欲死）（淘白林中）（神秘不堪）

韓莊是兩性交易所·韓莊是性欲交換處·此書俱係記載此中事實·此淘肉林豔跡的專書也·

全書二冊原價一元八角廉價八角（外埠函購、寄費加二、郵票通用）

◀千奇百怪▶

上海秘密大觀

（出版了）

把上海老江湖…一切秘密 把上海九流三教的一切秘密 把上海千奇百怪的一般情形 逐一的披露

醫家類·相家類·測字類·術興類·道家類·邪術類·釋家類·色界類·地棍類·賣解類·內容非常豐富。

●全書四厚冊定價二元 秘密完全公開 祇售一元寄費加二 特價

韓莊玉影

（出版了）

肉林照相

人肉市場中的妖姬艷妾怪物照片盡在此中披露，並附莊花的小史、個性、怪癖、敍述得一詳二細、歷歷如繪。

第一集每冊一角 第二集每冊四角

末附上海韓莊一覽表

把上海一帶的韓莊地址羅列無遺實係尋芳者之指南針也

□總發行所□ 上海望平街中市紅屋（即四馬路北首）

曼麗書局

婦女注意 乾血經閉

「多孕怕育」「保証通經」

女科專家黃石峯對於婦科一道素有經驗專治婦女經閉或經行不順致成乾血勞病以及生產甚密體弱多病難產怕育負責療治避孕保証通經、醫士經驗秘方能於一星期門診兩元二角、診所跑馬廳二馬路平樂里九十四號候診

□國曆八月廿六日開幕□

名園酒家

應時 吃的滋味 名園第一 聘請技師 精治筵席 三等價錢 頭等名菜 男女老幼 盍興乎來

老西門中華路

以饗顧客雅意

葉漢漁鬻書

專書甲骨文

四尺狹聯 八字至十二字並附釋文

便面 並加考釋

潤金 每件十二元不收墨費

收件處 晶報館 上海畫報館 七日取件

贈送精美畫片

明星花露香水

一物而兼二用 名雖花露實係香水 既為夏令衛生之必需 更屬閨閣化粧之要品 男女老幼皆宜常備

特號瓶一元二角半大號六角中號三角半小號二角半

上海四馬路 中西藥房發行

壬申 七月號

黑暗明燈!! 救時良藥!!

國聞中國致亂原因 商権如何廢止內戰 檢討日本法西斯內容 解剖蘇俄軍事秘密 本期其他重要投稿通信雜著詩文記事甚多每冊二角 本館及上海各大書店代售

百齡機

功能補血補精補腦潤腸開胃 專治貧血腦衰胃呆便閉失眠

男女老幼 四時宜服

上海英租界西藏路遠東飯店對面

大美日夜美術照相

請來拍美術化的照相 定使君滿意也

四寸美術照一元四張 剪報加贈一張 念四寸放大照每張二元五角 贈四寸照一張

清和天氣

電話九三七二○

先施公司 秋季大減價

念一天

□國曆八月廿五日起□

法大馬路西新橋東

冠生園二支店 月餅上市

□味分蓮蓉金腿五仁豆沙棗泥等種□

樓上飲食部 增設 夜市茶點

廣州酒菜經濟菜品伊府大麵水餃餛飩暑期美點牛奶咖啡等品

□晨八時起至夜十二時止□

邱良玉書聯

四尺二元 加一尺加一元 行楷爲限篆隸加倍金箋加倍 八尺七言六尺五言來句不加

收件處 上海麥加利銀行 法租界辣斐德路韜安里八號 如由各大箋扇莊代求墨費加一成

徵求國語男女學員

暑期國語晨夜館在法租界勞神父路五百五十二號擇八月二日開學 章程備索速來報名

眞正國貨 上海印染公司

印染棉織各種出品

三義圖 三星圖 十牡丹 雲龍

丰毛花布 丰花斜紋布 丰花縐布 丰花中嗶嘰 印花沖直貢 丰花中府綢 丰花羅紗 什色沖麻綢 各色花斜紋 各色沖嗶嘰 各色沖直貢 羊紅漂布 各色素洋紗 陰丹士林布 以及其他各種漂煉印染棉織布疋顏色鮮艷歷久不變

營業部上海天津路五福弄電話九三二八一/二/三 轉接各部…電報掛號有無線三一二○

□工廠…上海華德路高郎橋一一八二號……電話五○七一五□

請服 山得囉酒補劑

美麗牌香烟

上等國貨

有美皆備 無麗不臻

中國華成烟公司出品

唐拾義 久咳丸

黃僯生山水畫潤

堂幅 丈疋四十八元 八尺廿四元 六尺十二元 五尺八元 四尺六元 三尺四元

屏條 對開照堂減半

橫幅 整張照堂 截開照屏

扇面冊頁 每件兩元

點品面議 工筆加倍 青綠加倍

劣紙不畫 先潤後繪 約期取件

墨費加一

收件處 本館胡仲和君代收

戴鈞聲書篆潤

楹聯一尺一元、每加一尺加半元 中堂四元、每加一尺加一元 榜書二尺內每字一元、尺外面議 條幅四尺一元 潤費先惠 收件處晶報館代收轉交 郵寄亦可 外埠加寄費一成

無敵牌唱片發音膠

本品出世未久、已得無上信譽、因其效用確實、絕非誇誕、不論何種牌號唱片、但除破碎劃損者外、任令滿面白花、走不動唱不出、以及沙沙作響、嗚嗚而停者、一經刷抹、立刻精神煥發、高唱入雲、最顯著的奇效、如梅蘭芳的後羿人、程豔秋的文姬歸漢、及碧玉簪、尚小雲的千金全德之嫁娶、言菊朋的烟龍閣、臥雲居士的徐母罵曹、經過多次開唱之後、中間有兩句唱不起來之缺點、用過發音膠以後、他就腔圓調穩、把絕好的韻味兒顯了出來、不由得點頭擊節、歎爲聞所未聞、你如不信、請試試瞧、上海先施公司、永安公司、中華書局、亨得利鐘表行、徐昌鐘表行、得勝、金聲、心聲、快樂、天聲、新聲、三星、天樂、百靈、中國等各大唱片公司均有出售、每瓶定價六角、每打六元、批發每羅六十元、另無扣佣、發行者家庭工業社及各支分社經售處、

百樂膏 爛腳爛腿

百樂膏治久年爛腿爛腳瘡毒凍瘡黃水瘡小兒胎毒熱瘡溼瘡破皮爛瘡潰爛久不收口等症搽之以及去腐生新功效卓著小盒二角半大盒六角另洗瘡藥粉二角半批發從廉上海望平街中報館對過元元圖章店代售報館陶君兼售 百樂藥房啓

國民政府中央衛生試驗所化驗

肺癆病特效藥 三那星

肺病療養指導書及三那星實驗報告書函索奉贈

上海仁記路三十五號 美商愛世開洋行啓

白濁專科 姚佐稍 除根白濁丸

本醫生開設診所於上海三馬路大舞台對面二百三十二號……有十年專醫白濁……每日上午十時至十二時……下午……此注意聲明

克倫醫院

專治 花柳病生殖器病

梅毒下疳 白濁橫痃 陽萎早洩 夢遺滑精 血淋白帶 月經不調 子宮疾病

院址西藏路遠東飯店對面

有牙患者注意

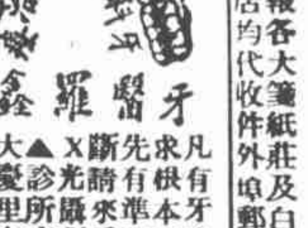

牙醫羅鑫泉

凡有牙痛者欲求根本解決當先有準確的診斷請來受牙科檢查X光攝影 ▲診所南京路大慶里東六一五二樓 ●電話九四二○○

張丹斧鬻書潤例

楹聯四尺四元、每加一尺加一元、屏幅每幅四尺二元、每加一尺加半元、冊頁方冊三元、書扇三元、名刺三元、潤資先惠、磨墨費加一成、收件處本報各大箋紙莊及白克路傳經齋書店均代收件外埠郵票通用

□中華郵政特准掛號認爲新聞紙類□

天津路浙江路口：新開大上海飯店
英大馬路香粉弄內
▲電話（九四〇五〇）九四一五四至九四〇五九共有十六線
房間寬暢……價極公道　使用便利……喜慶壽宴　中西菜點……各式俱備

□幫忙

（丹翁）

天下事、不怕不幫、只怕不忙、如不不忙、焉忍不幫、但與其自己忙、請人幫、究不若讓人忙、自己幫、汪先生辭職、而猶幫忙、幫誰何之忙耶、幫政忙耶、幫軍忙耶、幫黨忙耶、幫國忙耶、幫委員長忙耶、幫老百姓忙耶、殆無有不忙、亦無往不幫也、倘不聯綴此二字、焉從得此新聞、妙其纘言、爰成律句、

獨忙爭及作相幫。作了相幫依舊忙。幫似忙求盡幫責。忙休幫說在忙旁。幫中幫以與諸最忙。莫忙于宋副將仍願幫忙。幫到底汪忙顛倒是忙汪。

□廣東倒陳運動

（侃侃）

廣東自二陳火併以後、陳濟棠雖積極擴充實力、統一軍權、然部屬以派別關係、意見紛歧、加以政客之居間畫策、裂痕益益顯明、最近復有大規模倒陳運動之醞釀、以粵軍余漢謀為中心、連絡桂軍及十九路軍、聞已將成熟矣、蔡廷楷將軍之來滬、與陳銘樞密商大計、或云即係討論此項問題、俟蔡氏返粵後、倒陳運動、或將爆發、未可知也、

□粵中軍事之鳥瞰

（桐葉）

粵邊共軍雖退、仍分處鄉間、其行軍詭秘、往往平時不見蹤跡、而片刻可集數萬、粵軍未見安全、而東江亦有警耗、粵軍此番北征、傳有損失、然傳說各不同、華字報載共損七千人、計一軍三千七百八、四師一千二百、五師六百、第三獨立師七百、第二獨立旅八百、而英字華南早報、則謂一軍損一千、約五千　四師三千、五師一千　第二獨立旅二千、是已逾萬、某將軍在港時語記者、又謂四師及第二獨立旅、全部潰滅、一軍有重大損失、惟官方則謂　軍損不及二百、四師不及五百　但報載一軍長余漢謀、一師長李振球、四師長張枚新　及其四團長均受傷、而營連排長死難者、統計逾百、張枚新電告　自信豐退南雄、三次遇伏、水口一役、餓戰三晝夜、一軍困於大庾一星期、士兵以草木充飢、其狼狽可想也、粵北剿共戰事停頓　大約一因共軍之頑強戰、不易攻克、此次損失匪輕、不欲急進　二因南京方面、三十八軍逼近粵邊、雖別稱剿共聲援、實覺有所顧慮　三因內部尚有糾紛耳、粵軍共五六萬、然內部大有問題　鮮為外人所知　按第一二兩獨立師、素以東江為偏源、此次三軍以剿共名義、開赴東江、收入大受影響、兩者間遂有劍拔弩張之勢、一也、余漢謀為粵軍之最能戰者、南京方面對之極為重視、而余亦欲在贛南謀一地盤、遂不為陳濟棠所信任、現余大軍集粵北、但無統帥、蓋余既非陳所倚、陳又不能置余於香翰屏之下、於是同一粵軍、乃分為二縱隊、余香平分春色、各統其半、劃地為守、各自為政、二也、陳濟棠軍事收羅人材、前四軍為人　因而大露頭角、如繆培南任陳氏參謀長兼教導師長　李漢魂任北區綏靖兼第三獨立師長　鄧龍光前任海軍司令、近改任教導副師長　皆以為總部高級參議　茲數人者、有新派之目　為舊派行伍出身者所不滿、舊派遂與其地之不合作辦法、與新派以打擊　即如南雄一役、李漢魂任總指揮　而四師先退、三獨師亦不用命、坐是稍挫、三也、

□蘇州滬特義士碑（朱永康攝）

□華北領袖個性之客談

（如是）

客談華北軍政派別及個性甚詳、亦一留心時事者所聞為、客之言曰、華北軍政　分當軸任野二派、當軸者、平張晉閻魯韓也、在野者、合肥子玉馮二也、張為人、好名、喜推崇、凡將領輸誠者、雖解私囊濟其軍亦所不吝、白山黑水間、義軍將激蕩至今、其故可思矣、評非張之助、又誰克信、張辭職電朝布、而諸將挽留電夕至、無他、張之澤能及之耳、閻歸故鄉以來、雖云不干省政、而徐永昌之省主席、等於傀儡、商震則不能忍　故捨閻而依張、閻之門羅主義、未改疇昔其重視金錢、只可收入晉興、不可揮霍如出、為當初票號特性、閻承衣缽未少更、諸將亦若是也、向者擴大會議所以失敗之故、一由於門戶太緊、一即由於不肯揮金聯絡致如散沙也、閻亦自知而苦習難忘耳、韓復榘之軍政權　居南北之衝、皆有舉足重輕之狀、國難既起、魯人倡抵貨甚烈、日方要韓禁止　韓固唯唯、然民間行動、亦未嘗加干涉、敵人謂韓手腕圓活、於此可見一斑、其對各方也、「殊張自樹信任、即段與馮等處、亦時遣使周旋、而馮嘯傲泰岱、接待尤覺殷勤、曝今日之韓、羽毛已豐、異乎昔日獻於馮部為矣、韓駁桑嚴、寡言笑、讀者謂得馮之所教也、與子玉勢伏宜南、口述道德、前一軍倡國立四維、寂無應者、人途謂吳之思想未宜今日、然張嘉森張東蓀仲鯀羅振玉輩、猶追隨其左右、不減鼎牙樹節時也、段芝泉久為北洋軍閥領袖、近惟誦佛圍棋、餘皆弗措意、安福系諸人、主張收拾東北時局、非段出膺艱巨不可、但非段之本旨也、馮煥章舊帥之二十萬兵、如吉鴻昌孫連仲等　已轉於蔣、宋哲元龐炳勳張自忠等、已屬於張、故縱有意於政治生涯、而赤手空拳、殊難發展、閉門種菜、豈徒然哉、

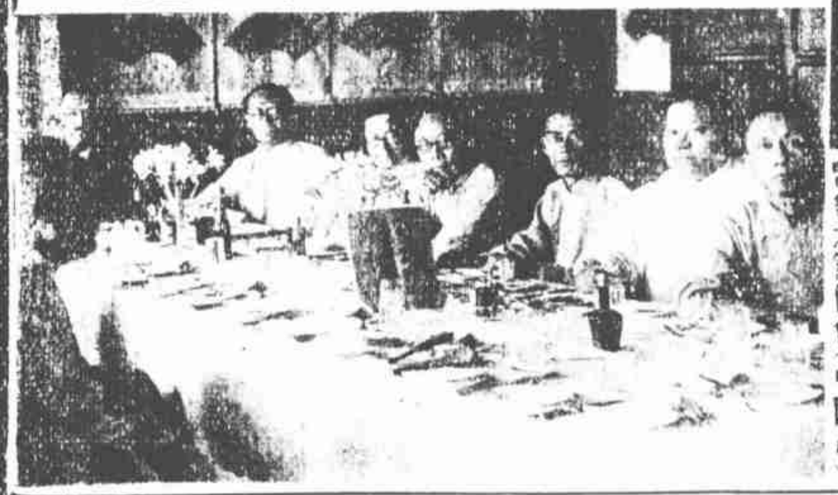

□廿七日廢止內戰大同盟會之籌備會（中國社）

□再生果不再生耶

（諦譚）

近幾月來、國內關於政治評論刊物、漸漸有所出版、此或為言論之一好現象、北如南京之有時代評論、北平之有獨立評論、皆有一讀之價值、而張君勱張東蓀等所出版之『再生』、頗能通盤籌劃、鞭辟入裏、乃聞僅出三期、即為當局所禁止發行、將以為左傾刊物耶、然二張向為研究系健將、決非左傾份子、即如上海之生活週刊、亦何嘗有左傾色彩、不過曾識彈及於個人而已、而獨立評論上、則於剿匪問題上、大膽地曰『我們對於國民政府、要請他們正式承認共產黨不是匪、是政敵』、此等言論、在他種刊物上、早有禁忌、而獨立評論、或者以胡適之等所主持、而仍復流行、然胡適之之決非左傾份子、則亦我輩所知也、或謂再生之被禁、因為詆毀國民黨故、我讀第三期張東蓀之『黨的問題』一篇、彼自稱為處於國民黨對敵地位的人、然而他却說有誠心懇願意有見國民黨的自救、如此則不能謂之全懷惡意、若曰祇研學術、勿談政治、則所以發行『再生』之使命、固原為一種政治評論之刊物也、

□馬福祥舊之夫人、近因馬死而吞藥殉夫、幸救治得早、始獲無恙、（微自京寄）

□前內政部長趙戴文、勘破紅塵、前日入太原某寺、削髮為僧、（微）

□永安攝影部女職員某、人以其態度雍容、以少奶奶稱之、一日少奶奶歸家、途遇高鼻深目之糾糾者四輩、尾之行、調謔不已、少奶奶患、訴於稔友、友起與交涉、遂各奮毆、事聞於華警、逐糾糾出境、始已、於以見少奶奶之足惹閒蜂浪蝶也、（祥）

□駐滬日軍之挑釁示威

（淵淵）

日本陸戰隊司令又來聲明

近日、虹口日本海軍陸戰隊、藉口於除奸團之活動、宣稱將採取斷然處置、組織特別警備隊、武裝出巡街市、深夜操演、極盡耀武揚威之能事、於是北四川路及閘北居民、又復有紛紛遷移者、他一方面、日本外交官員、亦奔走京滬、向中央及滬市政府嚴重交涉、要求取締排日團體之活動、同時日政府訓令駐滬之第三艦隊司令左近司中將、迅速返滬坐鎮、集中主力艦隊於浦江、殆又將威脅我國當局矣、據日方確息、日人對我除奸團、因直接妨害其商業、含恨刺骨、迭次在日僑署及居留民團會議、議決非達徹底消滅之目的不止、任何犧牲、在所不計、第一步為示威運動、如仍無效果、則決再作進一步之舉動、日海軍陸戰隊杉坂司令、二十七日下午四時發告日僑聲明書中、有謂日本為維持正義人道計、對中國除奸團之陰謀、現正在極度忍耐中、然決不能永久忍耐到底、滬上現有第三艦隊之精銳、而陸戰隊之實力、亦十倍于昔、足以應付一切事變、望僑民安心樂業云云、其態度可窺一斑、今市政府已有取締非法團體之表示、且禁止各報揭載救國團體新聞、不知能滿足日人無饜之慾望也否耶、

金頭大招牌
美妙無比。精緻絕倫

□冷水高粱之朱霽青

（素平）

國難期間、中央委員之工作、頗見緊張、祇少數在深山讀易、佛門懇懺、若無官一身輕者、其實心田中固一般忙也、自東北義勇軍突起後、中委朱霽青、尤稱努力、朱之體力甚健、當其在關外蒐軍陣地時、短衣赤足、日行六七十里、渴飲冷水、饑啖高粱、幾瀕險境、而卒能化險為夷、朱且有一特性、不願故作驚人、濫事宣傳、如朱之耐勞苦、重實際、倘亦可一洗夸父之恥也乎、

□馮玉祥先生近詩（六）

（道聽輯）

□其八　挖煤者

飢寒交迫找工作、
上肩行李自背着、
行行看見一街市、
立足徬徨苦思索。
找工作、
來問我！
挖煤一日一元多。
聞得如此好活計、
低聲下氣託人說。
六元大洋作定錢、
拉扯入窖二人伴。
窖口矮小站不起、
佝僂前行腰欲斷！
每次須負百斤重、
若不足數打得孩。
飯價奇貴吃不飽、
一遇煤坑冷如冰。
不准請假不准走、
有病仍然不罷手。
十人入窖九人死、
這種地獄那國有？

□葉山濤可交乎

（碩唐）

日夜銀行倍權人、訴董事葉山濤昭信一案、葉呈出黃楚九准辭董事之函、以為抗辯、倍權方面、疑該函為不實、訴葉以刑事偽造文書罪於特一院、初審判決葉勝訴、倍權人不服、上控於高二分院、主任推事為趙氏研訊未結、不知以何因緣、忽與配置書記官錢啟忠有所接洽、設法維持原判、乃高院宣判、竟反原判、論葉有罪、接洽者大駭、知錢偷機、恨而呈訴於司法部、部令撤查、沈院長素以嚴正守法稱、奉令後、即將錢押交特一院、依法辦理、同時據承審推事謂錢近來確曾兩次至公館閒談、惟並不說及此案、但追憶當日談話、錢似曾說過『葉山濤其人尚可交友』一語、因當日認為毫無意義、未曾理會也、今錢酒融家業經特一院錢庭長審判處錢徒刑、特不知科罪根據、是否即葉山濤可交一語也、

□周老五仙遊兜率天

（逸超）

海上風流藪澤中、罔弗知有周老五其人、周之生平、弄數語所能罄、十載以還、作馬浪路、署其宅曰易居、為氣氣使者、不愧是中之魁、素病胃、二月前忽患氣溢症、變為子宮炎、延至二十六日夜午、遽然長逝、病中極窘之、醫藥資無出、典質俱盡、偶有客至、必呻吟乞助、客莫不嘆五哥（周在日、人多稱之五哥　其妹反稱四哥）之窮也、歿後、舊識均賻以財、始克成殮、二十八日出殯、銘旌書詹姓、蓋周乃母家姓耳、其妹之女年十三、衰絰為孝子、說者謂周之行徑、亦足自豪矣、周享壽五十有一、浙之蕭山人、

□廢止內戰大同盟女代表（王開攝）

□不平常狀態□

□張雲搏怒打扶乩壇

（吳儂）

中國有所謂扶乩者、能與人言休咎、治疾病、或為預言、作隱語、能知未來事、江浙人士、尤深信之、故大江南北、所謂乩壇尚多、以其為人詈議迷信惑衆、故多隱秘、頗聞南京亦有此項乩壇、黨國要人、尚有信之者、與人更多迷信、聞前有慈善家數人、亦深信神道設教者流、恰有上海來之同志數人、亦好扶乩者、遂借開門外之苦兒院、設壇扶乩、以卜休咎、適為張雲搏先生所知、（即名律師張一鵬）直入其秘密之室、將沙盤神像、香爐蠟燭、盡打翻於地、蘇人引為笑談、但據張雲搏云、此次所以干涉者、因上海乩壇、有八月日軍將重來之說、為此搖惑之談、使人心大不安定、以是小創之、倘獲罪神祇、即將降禍、則願以此身當之、人或以雲搏此舉為多事、我謂破除迷信、亦地方人士應有之事也、

□皖垣六邑中學、近以舞弊、且黨派紛歧、頗多笑柄、劉值署假招生、公推閱卷委員、評定甲乙、是日適大雨如注、雷電交作、霹靂一聲、將閱卷室屋頂、殛穿一洞、巨如斗、幸閱卷員先已知飯廳、否則不堪設想、或云、殆閱卷不公、昊天震怒所致（霖）

狎妓打官司

（蔣烈自安寄）

安慶水關土妓何淵華、即何仙姑、前經公安局拘案、判罰二百元　拘役念五日、妓以其違法濫權　訴於地法院、法院受理、票傳公安局看守所長胡金科訊問、交保候傳、不啻予公安局長以難堪也、到問何妓屢控不休、聲請公安局長解職到案、局長張本舜、（張致中弟）見案已擴大、將總務科長胡一貫撤職、以一貫為金科之姓也、又將胡金科將其案卷宗、悉移解地法院、聽候訊讞、或謂卷宗內有局長判押之批詞、亦即濫權違法之證、或謂無之、以張未必肯受人以柄也、

□不求人

（恨水自北平寄）

□廣東有此怪獸□

迎賓席上化雌為雄一事、已如另文所誌、西席上有正太路局長陳子英先生、因此憶及一事云、昔年在粵、嘗獲得一獸、大如狸、雌雄同體、陰上而陽下、怪之、據父老云、此名不求人、酒浸之飲之、可延年　在座之前農次黃瑜先生笑云、不當名不求人、應名不求他、衆又哄然、謂他字可考嚴、作人邊之他乎、作女邊之她乎、實當頭之它乎、議論紛紜、討議久之、然卒不得結論也、

智仁勇女校高才生張劍芬女士（廉登照相館攝）

□烟花一霸紀鳩江

（小可以居）

上月間、作中江之行、計自廻憶前遊、九易裘葛矣、蕪自與主席履新、嚴禁烟娼、惟某某飯店、為當地某聞人所創辦、故禁例尚可通融、但徵花則不能開吧侍酒、吸烟亦不能隨處張燈、遂另闢幽室三間、以為俱樂部、一班芙蓉城主、走馬王孫、莫不趨之若騖、俱樂部定例、每日租金十元、或八元、非與主人相識者、不易假用、爲以友約、得往觀光、是處面臨通衢、後依陶塘、佔地約三四畝、濱塘支木、面為荷亭、曲檻行迴、最宜追涼、鳩補徵花舊例、向不取值、全仗三節報效、以資挹注、妓女大半為瓜江產、又有一種賣唱女、淡粧素服、本地風光、彷彿滬上、惟滬地賣唱者多未笄女耶、而此間則皆成年人耳

□月墮銀蟾是禍胎

（錫爵）

墮胎為非人道之舉、佳醫多不為之、當此自由戀愛之時、縱暗結珠胎、亦司空見慣、而猶求醫以墮之、無乃過忍乎、如月老七　海上北里後起之秀也、前數載、以巧雲卞人柳月諸名應徵、間入某居士稱賞之、足見其艷譽飛騰也、七年十九、易名如月、去歲識一洋行執事毛姓、毛素富有、遂生關係、誕一男雛、迄今已十閱月、毛旋有他歡、不獨與七絕經濟供養、且與其覺生子實一投途、春歸某、又孕、七懸前車子、七根觸萬狀、日間另遇一客、曰「復為姊妹所諷、遂謀於某醫、圖墮胎、醫居滬久、亦饒有名、忽以施行手術不慎、二十五夜、七竟死、所遺呱呱者、人勸毛領回撫育、毛因七負信三千羊、不欲任、毛竹為票友、此事可一演薄情郎、特巳無棒打者耳、

□如月老九（大美攝）

□嘉興路福西坤　華報所界間、新闢一鴻運樓酒館、由任貽精、壽徽卿巨擘邵叔偉君所經理、（勵）

□錦片前程、稿尚未到、本期暫停、

□更正　九日本報載俏綠痕女士、與城北公子判袂、及向人言已與崔君同居等節、茲經調查、傳女士並未與城北公子判袂、亦無與崔君同居情事、更不曾向人言及、冰所投稿、出自誤傳、合亟更正　并誌歉忱、